

Ghid de depunere a “Declarației Unice” aferență castigurilor obținute din fondurile de investiții administrate de RAM

Ce obligatii am?

- Toti contribuabilii care au efectuat rascumparari din fondurile de investitii in cursul anului 2019 au obligatia de a declara, pana la data de 25 mai 2020, veniturile realizate in anul fiscal 2019.
- Declaratia unica se utilizeaza de persoanele fizice pentru declararea impozitului pe veniturile realizate si a contributiilor sociale datorate pentru anul 2019, precum si pentru declararea impozitului pe veniturile estimate si a contributiilor sociale datorate pentru anul 2020.
- Declaratia se depune prin mijloace electronice, respectiv prin intermediul Spatiului Privat Virtual sau prin intermediul site-ului e-guvernare (daca aveti o semnatura electronica calificata), precum si in format hartie la registratura organului fiscal sau prin posta, cu confirmare de primire.

Ce trebuie sa fac?

- **Sectiunea A:** Inregistrare in Spatiul Privat Virtual (SPV) (daca sunteti deja inregistrati in SPV urmati doar sectiunile B-E)
- **Sectiunea B:** Descarcarea formularului Declaratiei Unice
- **Sectiunea C:** Completarea Declaratiei Unice
- **Sectiunea D:** Trimiterea Declaratiei Unice
- **Sectiunea E:** Efectuati plata impozitului, daca este cazul

Secțiunea A. Înregistrare în Spațiul Privat Virtual (SPV) – pasul 1

- Doar dacă nu sunteți înregistrați în SPV, accesați linkul www.anaf.ro/InregPersFizicePublic/ și apăsați butonul “Înregistrare cu parolă”

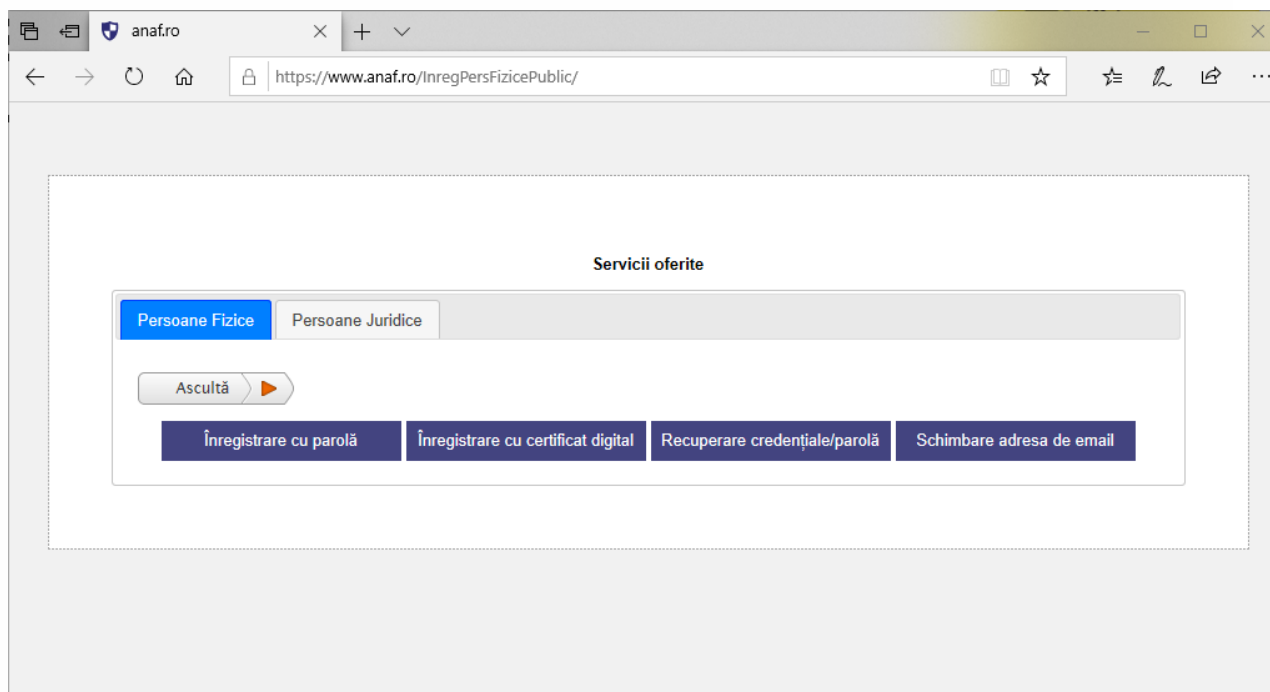

Secțiunea A. Înregistrare în Spațiul Privat Virtual (SPV) – pasul 2

Completați formularul afișat.

Aveți nevoie de o adresă de e-mail validă.

Pentru a nu vă deplasa la un sediu ANAF, aveți nevoie de o decizie de impunere mai veche sau de scrisoarea trimisă de Ministerul Finanțelor în luna mai 2018 pentru înscrierea în SPV

Retineți numele de utilizator ales, precum și parola

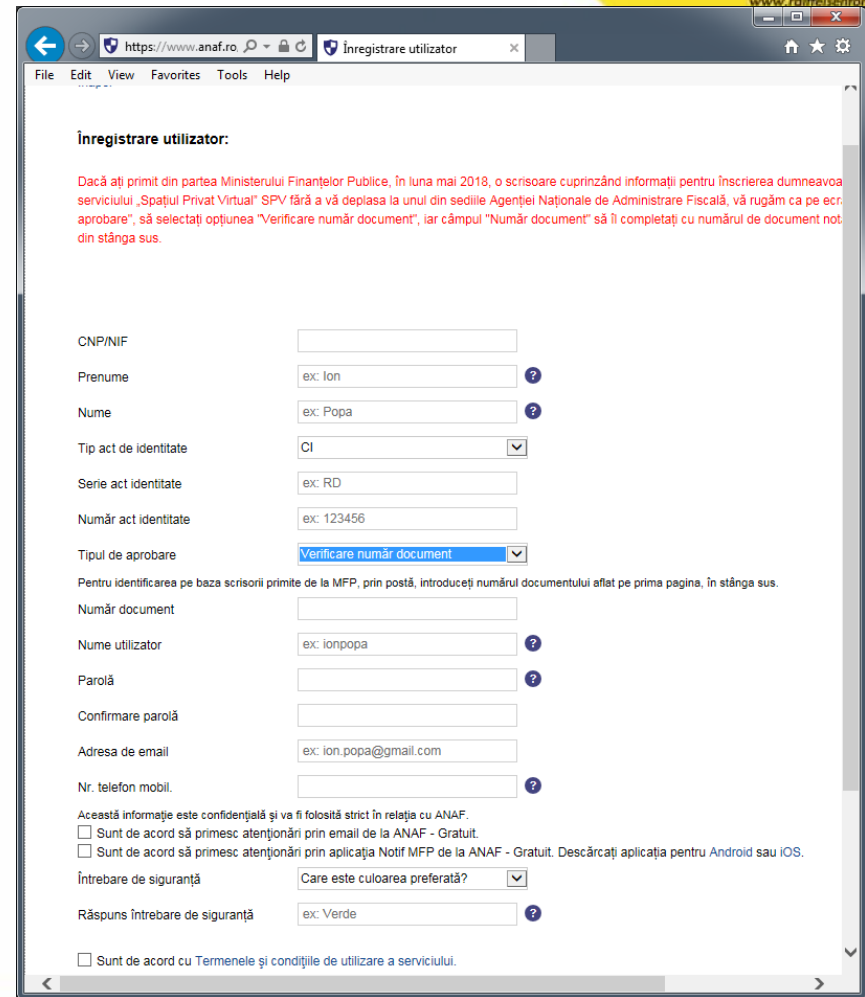

- CNP/NIF: [Empty text box]
- Prenume: [Text box with "ex: Ion" and a help icon]
- Nume: [Text box with "ex: Popa" and a help icon]
- Tip act de identitate: [Dropdown menu with "CI" selected]
- Serie act identitate: [Text box with "ex: RD"]
- Număr act identitate: [Text box with "ex: 123456"]
- Tipul de aprobare: [Dropdown menu with "Verificare număr document" selected]
- Text below: "Pentru identificarea pe baza scrisorii primite de la MFP, prin poștă, introduceți numărul documentului aflat pe prima pagină, în stânga sus."
- Număr document: [Text box]
- Nume utilizator: [Text box with "ex: ionpopa" and a help icon]
- Parolă: [Text box with a help icon]
- Confirmare parolă: [Text box]
- Adresa de email: [Text box with "ex: ion.popa@gmail.com"]
- Nr. telefon mobil: [Text box with a help icon]
- Text below: "Această informație este confidențială și va fi folosită strict în relația cu ANAF."
- Checkboxes: "Sunt de acord să primesc atenționări prin email de la ANAF - Gratuit." and "Sunt de acord să primesc atenționări prin aplicația Notif MFP de la ANAF - Gratuit. Descărcați aplicația pentru Android sau iOS."
- Întrebare de siguranță: [Dropdown menu with "Care este culoarea preferată?" selected]
- Răspuns întrebare de siguranță: [Text box with "ex: Verde" and a help icon]
- Checkboxes: "Sunt de acord cu Termenele și condițiile de utilizare a serviciului."

Sectiunea B: Descarcarea formularului Declaratiei Unice – pasul 1

- Accesati linkul

https://static.anaf.ro/static/10/Anaf/Declaratii_R/declaratie_unica.html

- Descarcati formularul pdf al Declaratiei Unice prin apasarea linkul soft A

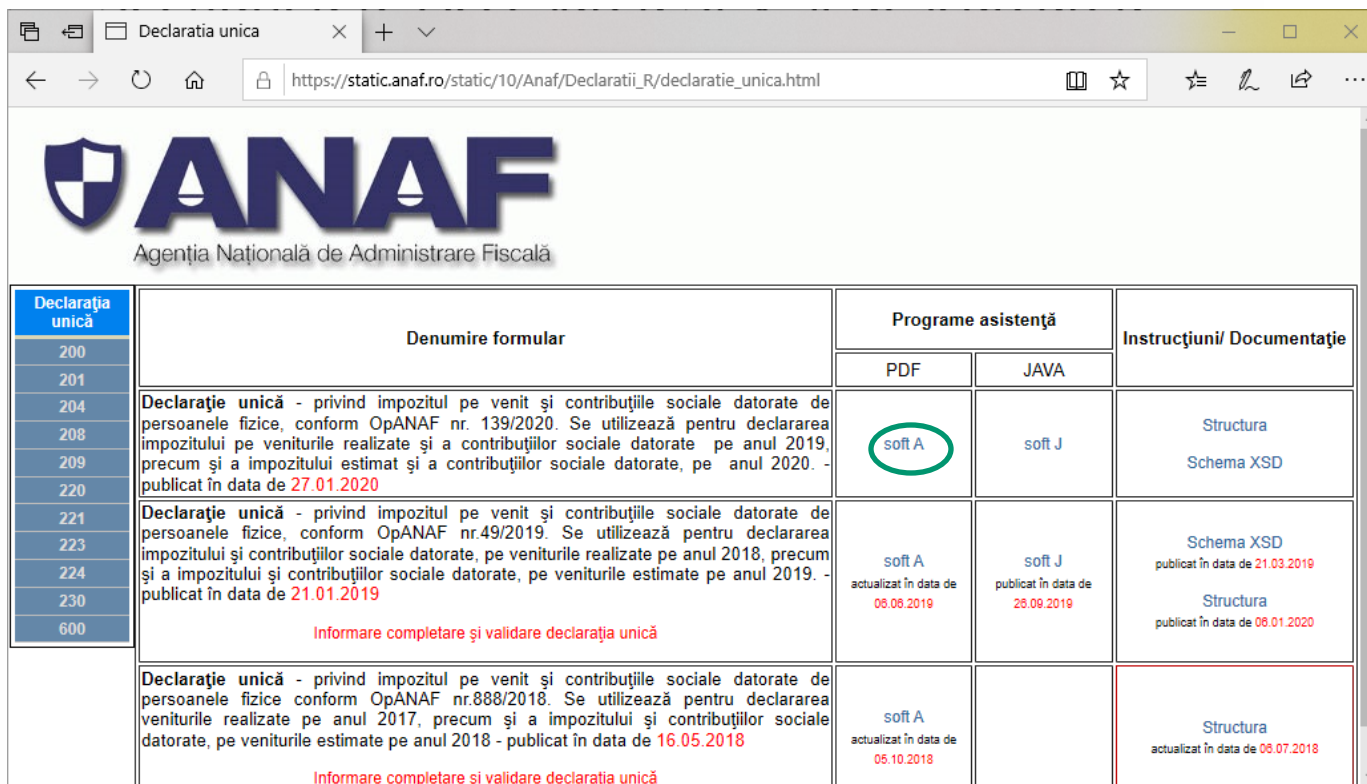

Declarația unică	Denumire formular	Programe asistență		Instrucțiuni/ Documentație
		PDF	JAVA	
200				
201				
204	Declarație unică - privind impozitul pe venit și contribuțiile sociale datorate de persoanele fizice, conform OpANAF nr. 139/2020. Se utilizează pentru declararea impozitului pe veniturile realizate și a contribuțiilor sociale datorate pe anul 2019, precum și a impozitului estimat și a contribuțiilor sociale datorate, pe anul 2020. - publicat în data de 27.01.2020	soft A	soft J	Structura Schema XSD
208				
209				
220				
221	Declarație unică - privind impozitul pe venit și contribuțiile sociale datorate de persoanele fizice, conform OpANAF nr.49/2019. Se utilizează pentru declararea impozitului și contribuțiilor sociale datorate, pe veniturile realizate pe anul 2018, precum și a impozitului și contribuțiilor sociale datorate, pe veniturile estimate pe anul 2019. - publicat în data de 21.01.2019	soft A actualizat în data de 06.08.2019	soft J publicat în data de 26.09.2019	Schema XSD publicat în data de 21.03.2019 Structura publicat în data de 06.01.2020
223				
224				
230				
600	Informare completare și validare declarația unică			
	Declarație unică - privind impozitul pe venit și contribuțiile sociale datorate de persoanele fizice conform OpANAF nr.888/2018. Se utilizează pentru declararea veniturile realizate pe anul 2017, precum și a impozitului și contribuțiilor sociale datorate, pe veniturile estimate pe anul 2018 - publicat în data de 16.05.2018	soft A actualizat în data de 05.10.2018		Structura actualizat în data de 05.07.2018
	Informare completare și validare declarația unică			

Secțiunea B: Descarcarea formularului Declaratiei Unice – pasul 2

Salvați fișierul pdf al Declarației Unice pe calculatorul dvs. Asigurați-vă că aveți instalată ultima versiune a Adobe Reader, care poate fi descărcată de la <https://get.adobe.com/ro/reader/>

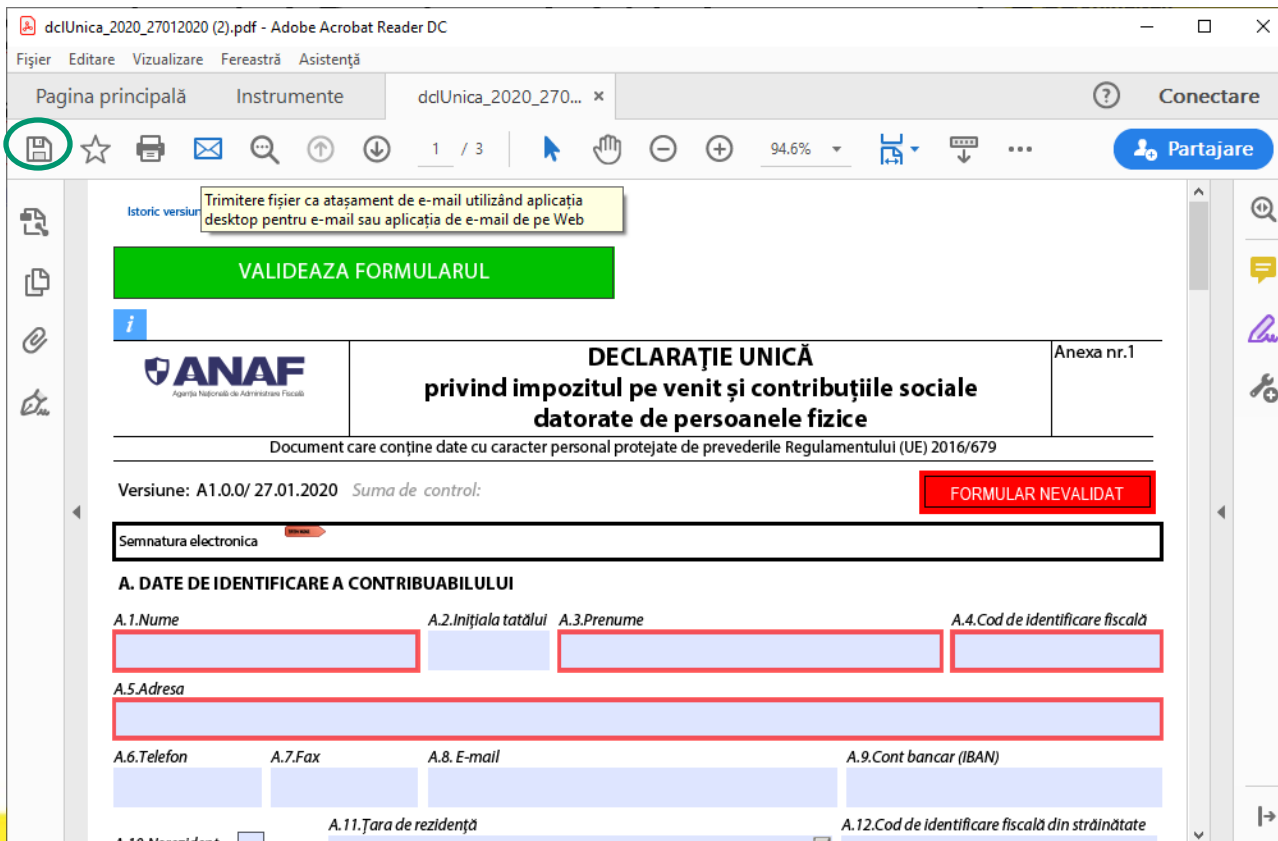

Adobe Acrobat Reader DC window showing the document 'dclUnica_2020_27012020 (2).pdf'. The interface includes a menu bar (Fișier, Editare, Vizualizare, Fereastră, Asistență), a toolbar with icons for file operations, and a 'Partajare' button. The document content is a tax form from ANAF (Agenția Națională de Administrare Fiscală).

VALIDEAZA FORMULARUL

DECLARAȚIE UNICĂ
privind impozitul pe venit și contribuțiile sociale datorate de persoanele fizice

Anexa nr.1

Document care conține date cu caracter personal protejate de prevederile Regulamentului (UE) 2016/679

Versiune: A1.0.0/ 27.01.2020 Suma de control: **FORMULAR NEVALIDAT**

Semnatura electronica

A. DATE DE IDENTIFICARE A CONTRIBUABILULUI

A.1.Nume
A.2.Inițiala tatălui
A.3.Prenume
A.4.Cod de identificare fiscală

A.5.Adresa

A.6.Telefon
A.7.Fax
A.8.E-mail
A.9.Cont bancar (IBAN)

A.10.Nerezident
A.11.Țara de rezidență
A.12.Cod de identificare fiscală din străinătate

Secțiunea C: Completarea Declarației Unice – pasul 1

În fișierul pdf salvat completați datele dvs de identificare.

declaratieUnica_2020.pdf - Adobe Acrobat Reader DC

Fișier Editare Vizualizare Fereastră Asistență

Pagina principală Instrumente declaratieUnica_20... x Conectare

1 / 3 90.9% Partajare

Istoric versiuni Asistență Raportează o problema tehnică

VALIDEAZĂ FORMULARUL

 **DECLARAȚIE UNICĂ**
privind impozitul pe venit și contribuțiile sociale datorate de persoanele fizice

Anexa nr.1

Document care conține date cu caracter personal protejate de prevederile Regulamentului (UE) 2016/679

Versiune: A1.0.0/ 27.01.2020 Suma de control: **FORMULAR NEVALIDAT**

Semnatura electronica

A. DATE DE IDENTIFICARE A CONTRIBUABILULUI

A.1.Nume **POPESCU** A.2.Inițiala tatălui A.3.Prenume **MARIA** A.4.Cod de identificare fiscală **2010101010014**

A.5.Adresa **BUCUREȘTI, SECTOR 2, STR. BUCUREȘTI NR.1**

A.6.Telefon A.7.Fax A.8.E-mail A.9.Cont bancar (IBAN)

A.10.Nerezident A.11.Țara de rezidență A.12.Cod de identificare fiscală din străinătate

Incepți să tastezi cu majuscule cod auto țară, apoi selectați din lista valoarea dorită

Secțiunea C: Completarea Declarației Unice

– pasul 2

Bifați la secțiunea 1 valoarea din subsecțiunea I.1.1: “Date privind impozitul pe veniturile realizate din România, impuse în sistem real/pe baza cotelor forfetare” și apăsați “Salt la secțiune”

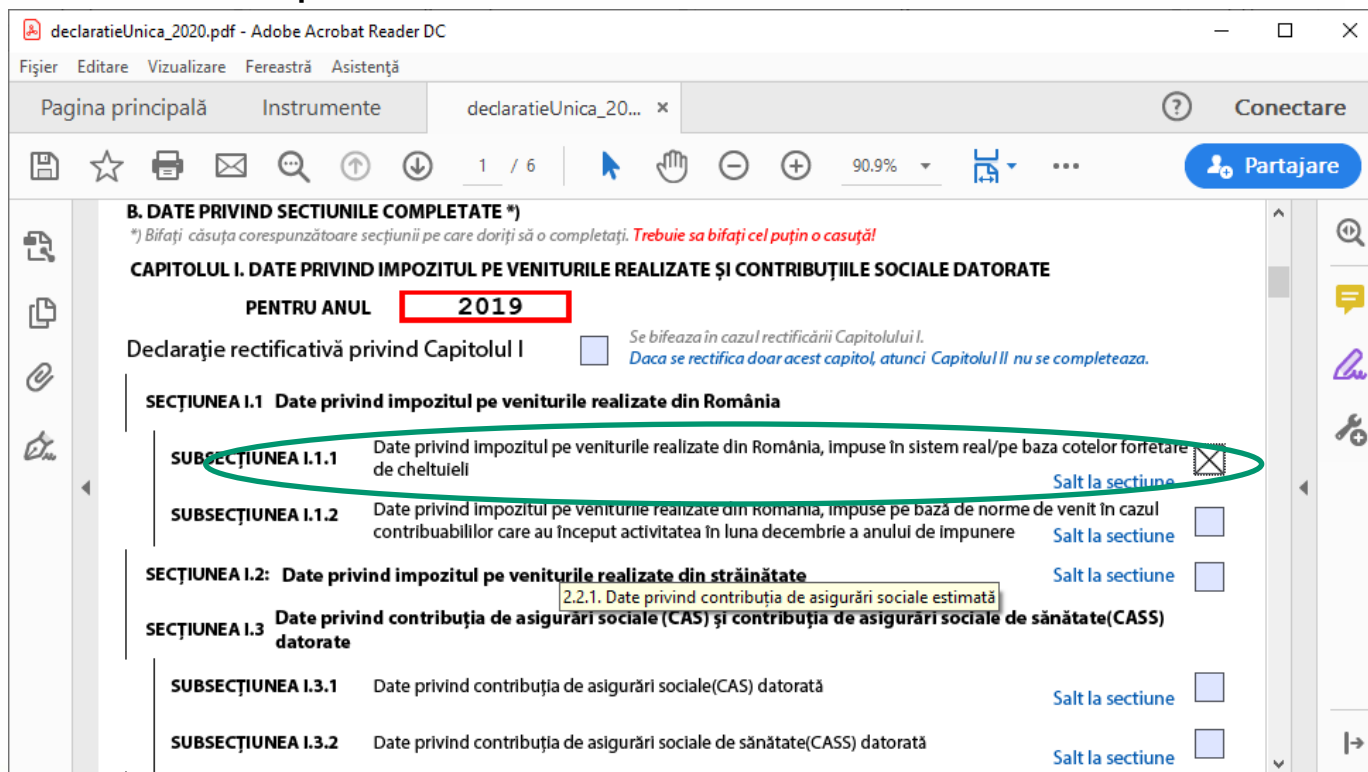

declaratieUnica_2020.pdf - Adobe Acrobat Reader DC

Fișier Editare Vizualizare Fereastră Asistență

Pagina principală Instrumente declaratieUnica_20... x ? Conectare

1 / 6 90.9% Partajare

B. DATE PRIVIND SECȚIUNILE COMPLETATE *)
*) Bifați căsuța corespunzătoare secțiunii pe care doriți să o completați. **Trebuie să bifați cel puțin o casuță!**

CAPITOLUL I. DATE PRIVIND IMPOZITUL PE VENITURILE REALIZATE ȘI CONTRIBUȚIILE SOCIALE DATORATE

PENTRU ANUL **2019**

Declarație rectificativă privind Capitolul I Se bifează în cazul rectificării Capitolului I.
Dacă se rectifică doar acest capitol, atunci Capitolul II nu se completează.

SECȚIUNEA I.1 Date privind impozitul pe veniturile realizate din România

SUBSECȚIUNEA I.1.1 Date privind impozitul pe veniturile realizate din România, impuse în sistem real/pe baza cotelor forfetare de cheltuieli Salt la secțiune

SUBSECȚIUNEA I.1.2 Date privind impozitul pe veniturile realizate din România, impuse pe bază de norme de venit în cazul contribuabililor care au început activitatea în luna decembrie a anului de impunere Salt la secțiune

SECȚIUNEA I.2: Date privind impozitul pe veniturile realizate din străinătate Salt la secțiune

SECȚIUNEA I.3 Date privind contribuția de asigurări sociale (CAS) și contribuția de asigurări sociale de sănătate(CASS) datorate

SUBSECȚIUNEA I.3.1 Date privind contribuția de asigurări sociale(CAS) datorată Salt la secțiune

SUBSECȚIUNEA I.3.2 Date privind contribuția de asigurări sociale de sănătate(CASS) datorată Salt la secțiune

Secțiunea C: Completarea Declarației Unice

– pasul 3

La categoria de venit alegeți "9. Transferul titlurilor de valoare și orice alte operațiuni cu instrumente financiare, inclusiv instrumente financiare derivate și transferul aurului financiar"

declaratieUnica_2020.pdf - Adobe Acrobat Reader DC

Fișier Editare Vizualizare Fereastră Asistență

Pagina principală Instrumente declaratieUnica_20... x Conectare

3 / 6 90.9% Partajare

I.1.1.Date privind impozitul pe veniturile realizate din România, impuse în sistem real/pe baza cotelor forfetare de cheltuieli

1 Șterge acest Venit

**) Click aici pentru a citi nota* Venit scutit conform convenției de evitare a dublei impunerii și a legislației Uniunii Europene Opțiune privind regularizarea în România a Impozitului pe venit*)

I.1.1.A.DATE PRIVIND ACTIVITATEA DESFĂȘURATĂ

I.1.1.A.1.Categoria de venit

INFO
Pentru categoria de venit 9, Transferul titlurilor de valoare și orice alte operațiuni cu instrumente financiare, inclusiv instrumente financiare derivate, precum și transferul aurului, stabilirea castigului net anual (pierderi nete anuale se face cumulată, la nivelul acestei categorii de venit (aparitie unica în secțiune a categoriei de venit). În cazul titlurilor de valoare, veniturile din transferul titlurilor de valoare, astfel cum sunt definite la art.7 pct.41 din Codul fiscal, emise de rezidenți români, sunt considerate ca fiind obținute din România, indiferent dacă sunt primite în România sau în străinătate.

Completati la litera B:
- 3.Castig net anual, daca castigurile sunt mai mari decat pierderile, sau;
- 4.Pierdere neta anuala, daca pierderile sunt mai mari decat castigurile.

- 1. Activități independente
- 2. Drepturi de proprietate intelectuală
- 3. Cedarea folosinței bunurilor (altele decât cele de la pct.4 și pct.5)
- 4. Cedarea folosinței bunurilor calificată în categoria venituri din activități independente
- 5. Cedarea folosinței bunurilor, în scop turistic
- 6. Activități agricole
- 7. Silvicultură
- 8. Piscicultură
- 9. Transferul titlurilor de valoare și orice alte operațiuni cu instrumente financiare, inclusiv instrumente financiare derivate, precum și transferul aurului financiar
- 10. Alte surse

Sectiunea C: Completarea Declaratiei Unice

– pasul 4

- In baza fisei de portofoliu primite completati campul “Castig net anual” (in cazul in care castigurile sunt mai mari decat pierderile) sau campul “Pierdere neta anuala” (in cazul in care pierderile sunt mai mari decat castigurile)
- In cazul in care aveti pierderi reportate din anii precedenti completati campul respectiv

Secțiunea C: Completarea Declarației Unice – pasul 4 (exemplu)

Fisa portofoliu test.pdf - Adobe Acrobat Reader DC

Pagina principală Instrumente declaratieUnica_20... Fisa portofoliu test... x Conectare

1 / 1 115% Partajare

FISA DE PORTOFOLIU *

PENTRU ANUL 2019

Societatea de administrare emitenta: S.A.I. Raiffeisen Asset Management S.A. cu sediul social în Bucuresti, Calea Floreasca Nr.246D, Sector 1, înregistrata la Oficiul Registrului Comertului sub nr. J40/18646/ 2005, avand CUI: 18102976, decizie autorizare CNVM Nr. 432/08.02.2006, reprezentata prin dl. Razvan SZILAGYI, in calitate de Director General, in conformitate cu prevederile art. 14. alin. (6) din Norma privind determinarea, retinerea si virarea impozitului pe castigul de capital rezultat din transferul titlurilor de valoare obtinut de persoane fizice, emite prezenta fisa de portofoliu pentru:

POPESCU MARIA

Act de identitate: C.I./B.I./pasaport: AA000001

2010101010014

Domiciliu BUCURESTI, Str.BUCURESTI, Nr., Bl., Sc., Et., Ap., Jud./Sect.BUCURESTI

Perioada prestării serviciului de la 01/01/2019 până la 31/12/2019

Nr. crt.	Transferul valorilor mobiliare și al instrumentelor financiare derivate deținute în portofoliu		
	Fondul de investiții	Câștig cumulată de la începutul anului (lei)	Pierdere cumulată de la începutul anului (lei)
1	RAIFFEISEN 1	1,200.00	0.00
2	RAIFFEISEN 2	0.00	200.00
Total la sfârșitul perioadei de raportare:		1,200	200

declaratieUnica_2020.pdf - Adobe Acrobat Reader DC

Pagina principală Instrumente declaratieUnica_20... Fisa portofoliu test... x Conectare

4 / 6 90.9% Partajare

I.1.1.B.DATE PRIVIND IMPOZITUL ANUAL DATORAT (lei)

1.Venit brut	
2.Cheltuieli deductibile, potrivit legii	
3.Venit net anual(rd.1-rd.2)/Câștig net anual	1.000
4.Pierdere fiscală anuală (rd.2.-rd.1)/Pierdere netă anuală	
5.Pierderi fiscale/nete reportate din anii precedenți	
6.Venit/câștig net anual Impozabil/Venit net anual recalculat (rd.3.-rd.5)/Câștig/Venit Impozabil	1.000
7.Venit net anual Impozabil redus *** (acest camp permite suprascrisere)	
8.Impozit anual datorat/Impozit pe venit datorat (rd.6. x 10% sau rd.7. x 10%) ****	100

*** Se completează de către persoanele fizice cu handicap grav ori accentuat care realizează venituri din drepturi de proprietate intelectuală pentru care venitul net se determină pe baza cotelor forfetare de cheltuieli, din activități agricole, silvicultură și piscicultură, scutite de la plata impozitului pe venit.

****) Rd.7 și rd.8 nu se completează de către contribuabili care realizează venituri din activități independente și venituri din drepturi de proprietate intelectuală, impuse în sistem real, în situația în care contribuabilii realizează pierderi fiscale, la rd.8 se va înscrie cifra "0".

Adaugă Venit

Secțiunea C: Completarea Declarației Unice

– pasul 5

Validați formularul pdf completat (pe prima pagina apăsați butonul “VALIDEAZA FORMULARUL”).

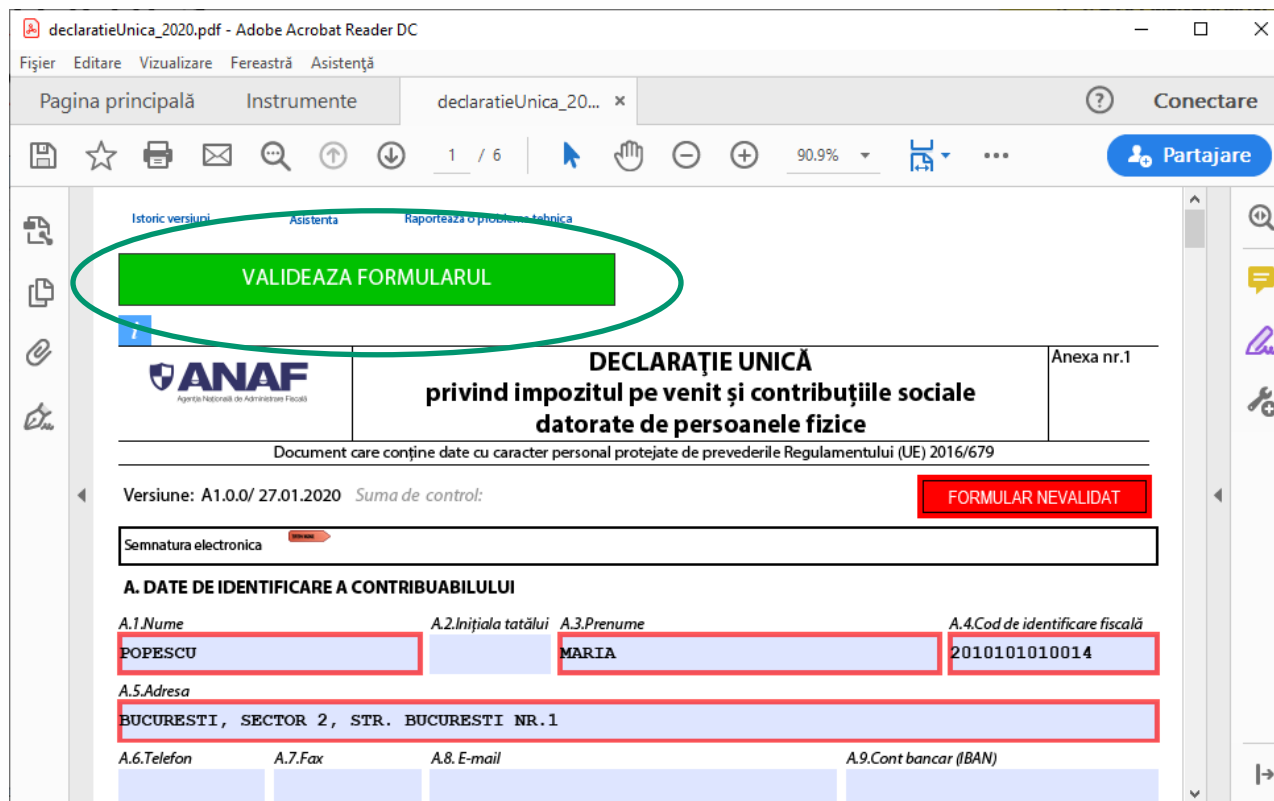

declaratieUnica_2020.pdf - Adobe Acrobat Reader DC

Fișier Editare Vizualizare Fereastră Asistență

Pagina principală Instrumente declaratieUnica_20... x Conectare

1 / 6 90.9% Partajare

Istoric versiuni Asistență Raportează o problemă Tablita

VALIDEAZA FORMULARUL

ANAF Agenția Națională de Administrare Fiscală

DECLARAȚIE UNICĂ
privind impozitul pe venit și contribuțiile sociale datorate de persoanele fizice

Anexa nr.1

Document care conține date cu caracter personal protejate de prevederile Regulamentului (UE) 2016/679

Versiune: A1.0.0/ 27.01.2020 Suma de control: **FORMULAR NEVALIDAT**

Semnatura electronica

A. DATE DE IDENTIFICARE A CONTRIBUABILULUI

A.1.Nume	A.2.Inițiala tatălui	A.3.Prenume	A.4.Cod de identificare fiscală
POPESCU		MARIA	2010101010014
A.5.Adresa			
BUCUREȘTI, SECTOR 2, STR. BUCUREȘTI NR.1			
A.6.Telefon	A.7.Fax	A.8.E-mail	A.9.Cont bancar (IBAN)

Secțiunea C: Completarea Declarației Unice

– pasul 6

Așteptați până formularul este validat. Veți primi un mesaj de validare.

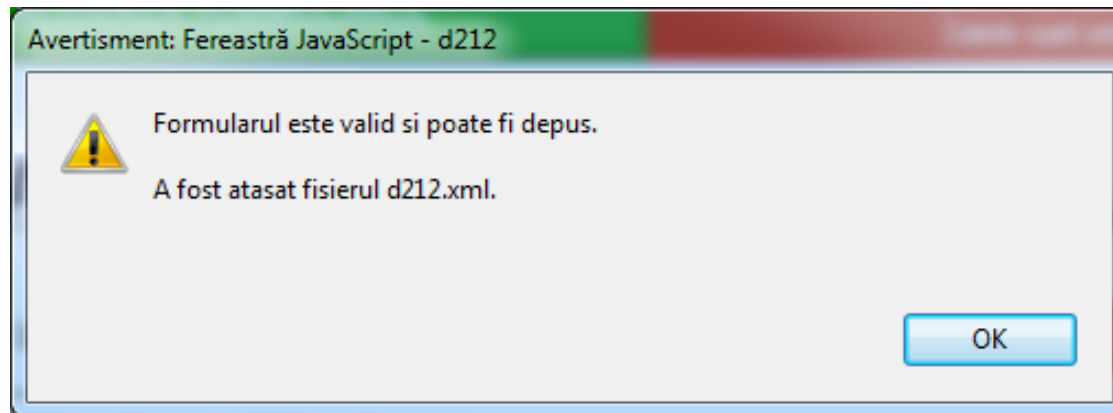

Secțiunea C: Completarea Declarației Unice – pasul 7

Salvati fisierul validat.

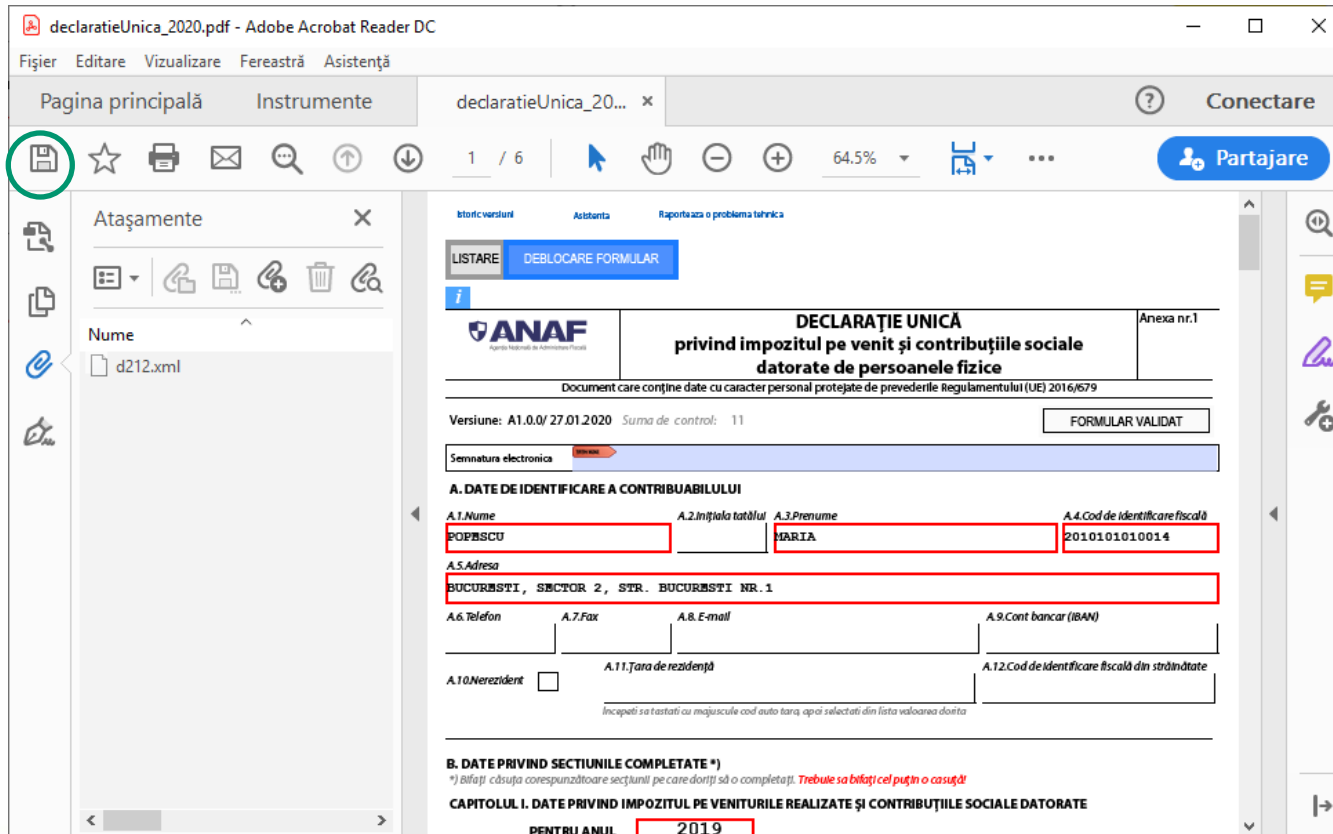

declaratieUnica_2020.pdf - Adobe Acrobat Reader DC

Fișier Editare Vizualizare Fereastră Asistență

Pagina principală Instrumente declaratieUnica_20... x ? Conectare

1 / 6 64.5% Partajare

Atașamente

Nume

d212.xml

DECLARAȚIE UNICĂ
privind impozitul pe venit și contribuțiile sociale datorate de persoanele fizice

Anexa nr.1

Document care conține date cu caracter personal protejate de prevederile Regulamentului (UE) 2016/679

Versiune: A1.0.0/27.01.2020 Suma de control: 11 FORMULAR VALIDAT

Semnatura electronica

A. DATE DE IDENTIFICARE A CONTRIBUABILULUI

A.1.Nume	A.2.Inițiala tatălui	A.3.Prenume	A.4.Cod de identificare fiscală
POPESCU		MARIA	20101010014
A.5.Adresa			
BUCURBȘTI, SECTOR 2, STR. BUCURBȘTI NR. 1			
A.6.Tелефon	A.7.Fax	A.8.E-mail	A.9.Cont bancar (IBAN)
A.10.Nerezident	A.11.Țara de rezidență		A.12.Cod de identificare fiscală din străinătate
<input type="checkbox"/>			

Incapați să faceți cu mașcușule cod auto țara apoi selectați din lista veșloarea dorita

B. DATE PRIVIND SECȚIUNILE COMPLETATE *)
*) Bifați căsuța corespunzătoare secțiunii pe care doriți să o completați. Trebuie să bifați cel puțin o casuță!

CAPITOLUL I. DATE PRIVIND IMPOZITUL PE VENITURILE REALIZATE ȘI CONTRIBUȚIILE SOCIALE DATORATE

PENTRU ANUL 2019

Secțiunea C: Completarea Declarației Unice

– ce să fac dacă formularul nu este valid

În cazul în care nu ați completat formularul corespunzător, veți primi diverse mesaje de eroare. Remediați eroarea în funcție de mesaj și încercați din nou să validați formularul.

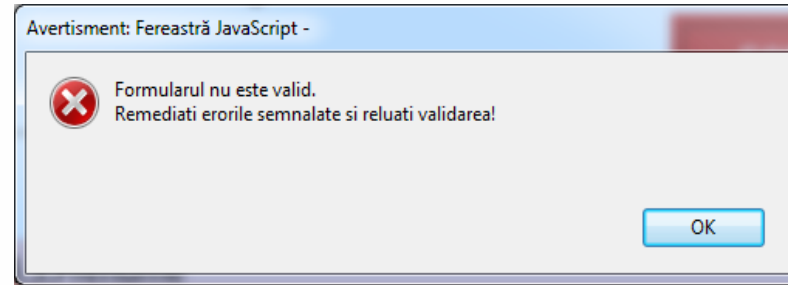
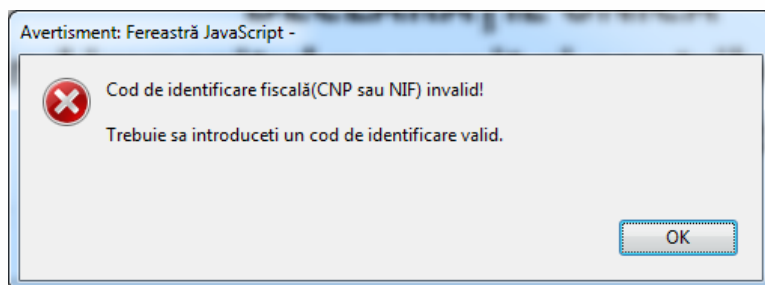
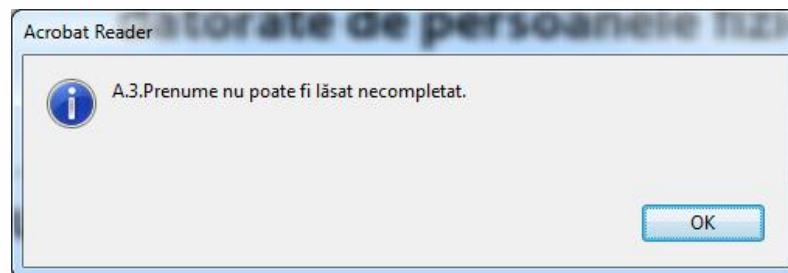
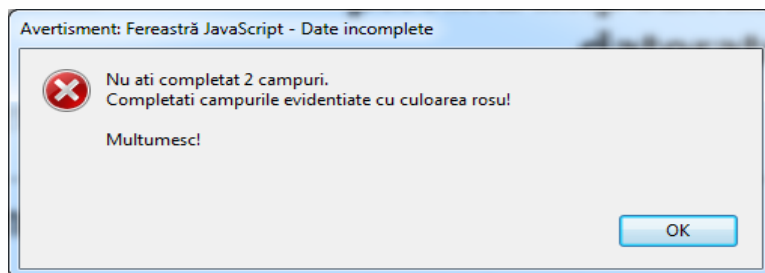

Sectiunea C: Completarea Declaratiei Unice – pasul 8

Vizualizati suma de plata in sectiunea "1.5. Sumarul obligatiilor privind impozitul pe venitul realizat si contributiile sociale datorate, stabilite prin declaratia curenta".

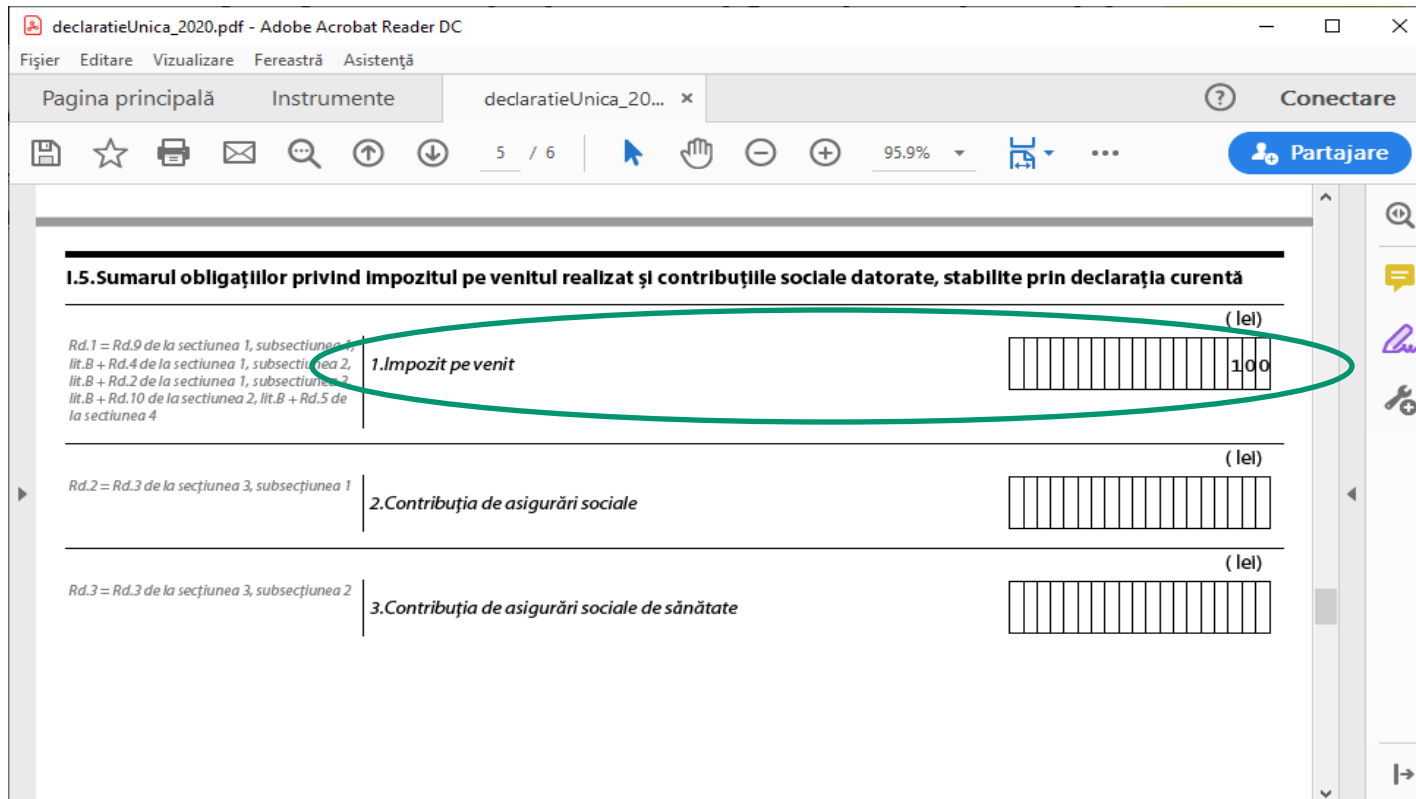

declaratieUnica_2020.pdf - Adobe Acrobat Reader DC

Fișier Editare Vizualizare Fereastră Asistență

Pagina principală Instrumente declaratieUnica_20... x Conectare

5 / 6 95.9% Partajare

1.5. Sumarul obligațiilor privind impozitul pe venitul realizat și contribuțiile sociale datorate, stabilite prin declarația curentă

	(lei)
<i>Rd.1 = Rd.9 de la secțiunea 1, subsecțiunea 1; lit.B + Rd.4 de la secțiunea 1, subsecțiunea 2; lit.B + Rd.2 de la secțiunea 1, subsecțiunea 3; lit.B + Rd.10 de la secțiunea 2, lit.B + Rd.5 de la secțiunea 4</i>	100
<i>Rd.2 = Rd.3 de la secțiunea 3, subsecțiunea 1</i>	
<i>Rd.3 = Rd.3 de la secțiunea 3, subsecțiunea 2</i>	

Secțiunea D: Trimiterea Declarației Unice – pasul 1

- Accesați site-ul ANAF (www.anaf.ro) și apăsați butonul “Depunere Declarație Unică”
- Adresa alternativă de depunere “Declarația unică” este <https://declunica.anaf.ro>

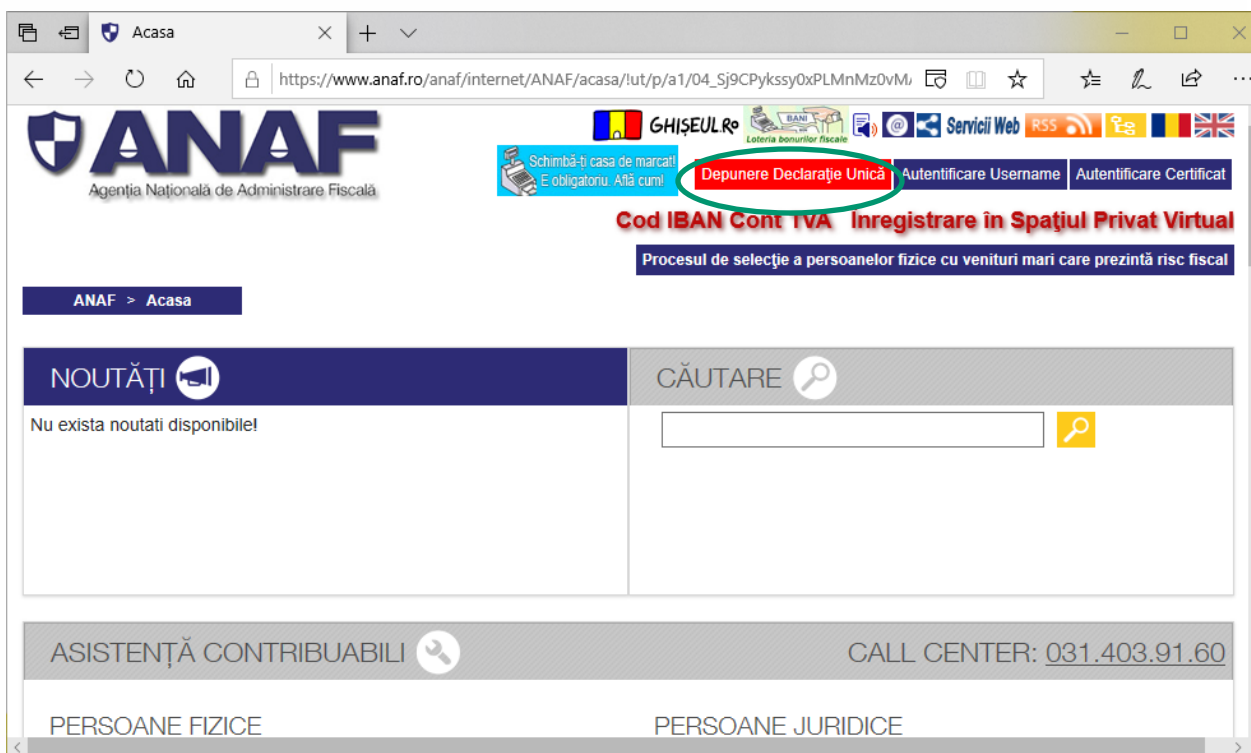

Secțiunea D: Trimiterea Declarației Unice

– pasul 2

- Folosiți numele de utilizator și parola aleasă la înregistrarea în SPV și apăsați butonul Autentificare. După aceea veți avea nevoie și de un cod de siguranță primit pe adresa de e-mail folosită la înregistrare pentru a accesa SPV.

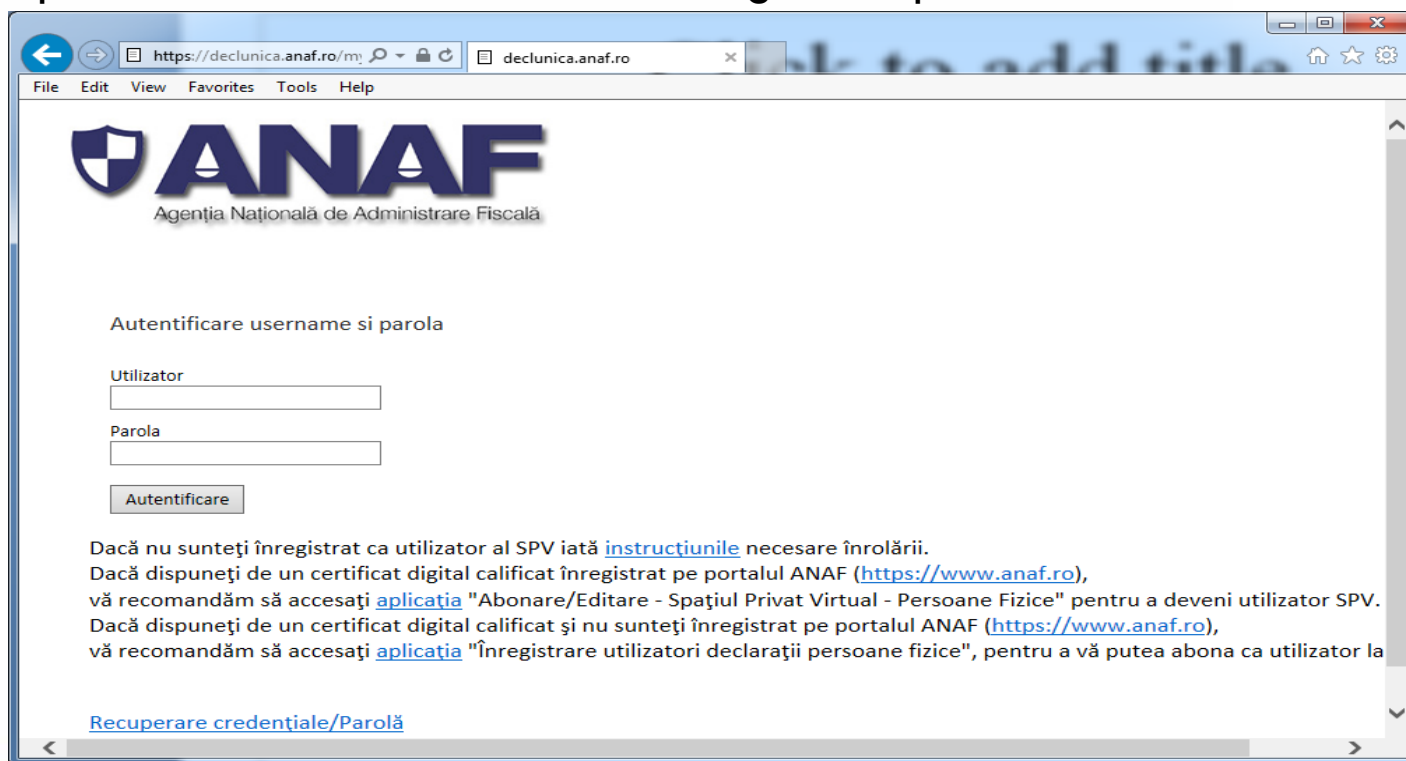

Autentificare username si parola

Utilizator

Parola

Autentificare

Dacă nu sunteți înregistrat ca utilizator al SPV iată [instrucțiunile](#) necesare înrolării.
Dacă dispuneți de un certificat digital calificat înregistrat pe portalul ANAF (<https://www.anaf.ro>),
vă recomandăm să accesați [aplicația](#) "Abonare/Editare - Spațiul Privat Virtual - Persoane Fizice" pentru a deveni utilizator SPV.
Dacă dispuneți de un certificat digital calificat și nu sunteți înregistrat pe portalul ANAF (<https://www.anaf.ro>),
vă recomandăm să accesați [aplicația](#) "Înregistrare utilizatori declarații persoane fizice", pentru a vă putea abona ca utilizator la

[Recuperare credentiale/Parolă](#)

Secțiunea D: Trimiterea Declarației Unice – pasul 3

Apasați butonul “Browse” pentru a încărca fișierul pdf al Declarației Unice.

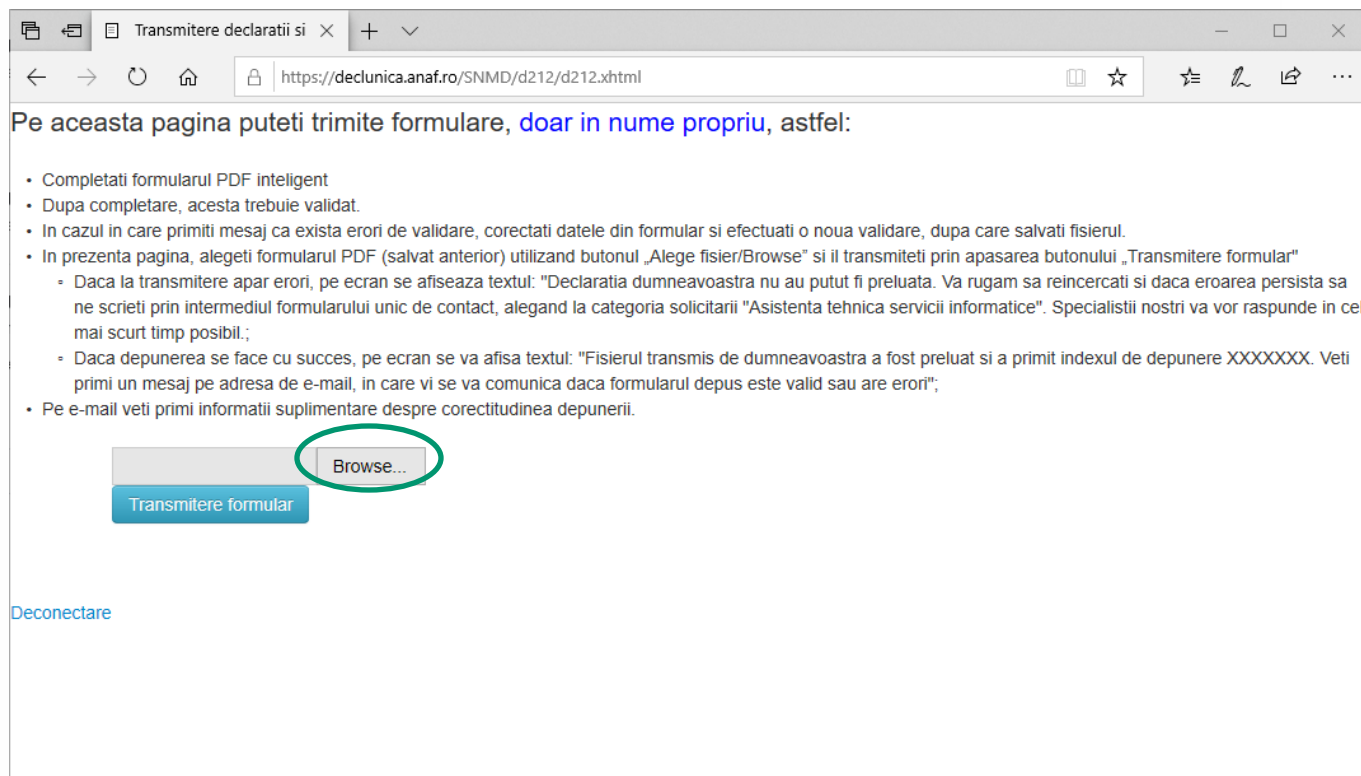

Pe aceasta pagina puteti trimite formulare, doar in nume propriu, astfel:

- Completati formularul PDF inteligent
- Dupa completare, acesta trebuie validat.
- In cazul in care primiti mesaj ca exista erori de validare, corectati datele din formular si efectuati o noua validare, dupa care salvati fisierul.
- In prezenta pagina, alegeți formularul PDF (salvat anterior) utilizand butonul „Alege fisier/Browse” si il transmiteti prin apasarea butonului „Transmitere formular”
 - Daca la transmitere apar erori, pe ecran se afiseaza textul: "Declaratia dumneavoastra nu au putut fi preluate. Va rugam sa reincercati si daca eroarea persista sa ne scrieti prin intermediul formularului unic de contact, alegand la categoria solicitarii "Asistenta tehnica servicii informatice". Specialistii nostri va vor raspunde in cel mai scurt timp posibil.;
 - Daca depunerea se face cu succes, pe ecran se va afisa textul: "Fisierul transmis de dumneavoastra a fost preluat si a primit indexul de depunere XXXXXXXX. Veti primi un mesaj pe adresa de e-mail, in care vi se va comunica daca formularul depus este valid sau are erori";
- Pe e-mail veti primi informatii suplimentare despre corectitudinea depunerii.

[Deconectare](#)

Secțiunea D: Trimiterea Declarației Unice – pasul 4

- Mergeți la adresa unde ați salvat fișierul pdf al Declarației Unice, pe care l-ați validat și salvat, selectați fișierul și apăsați butonul “Open”.

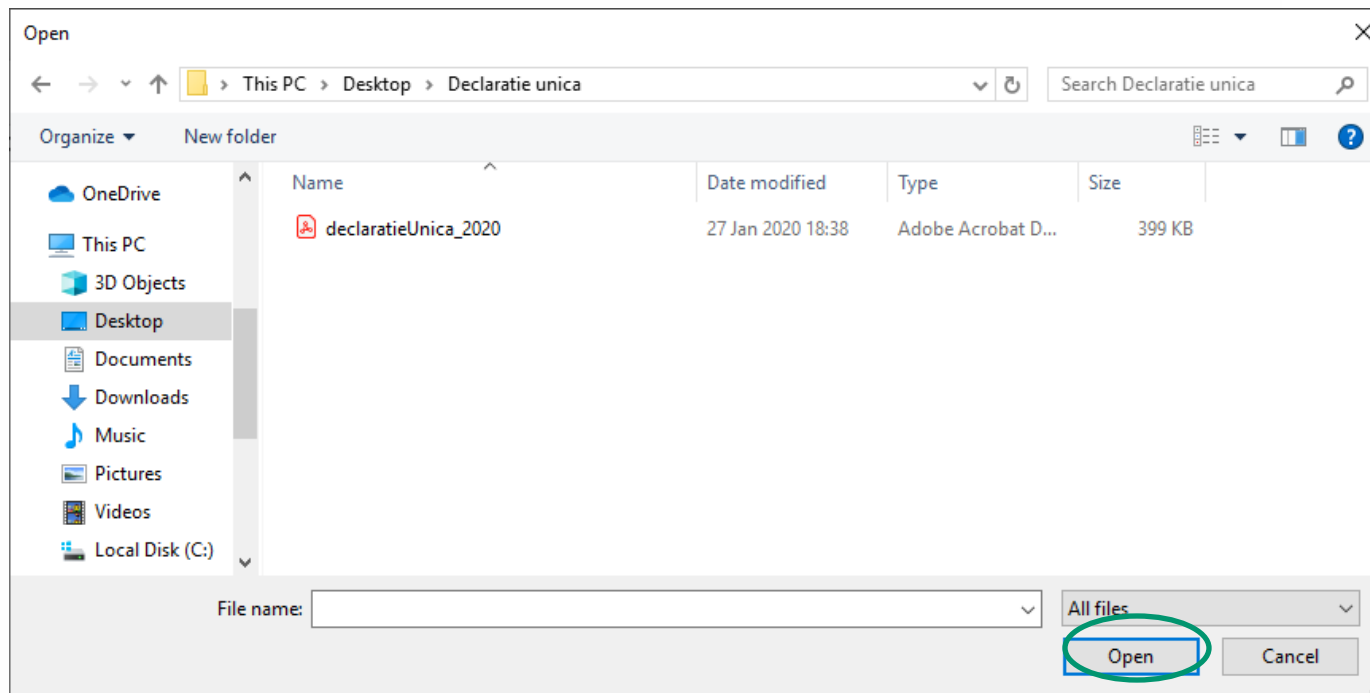

Secțiunea D: Trimiterea Declarației Unice – pasul 5

Apasați butonul “Trimitere declarație”.

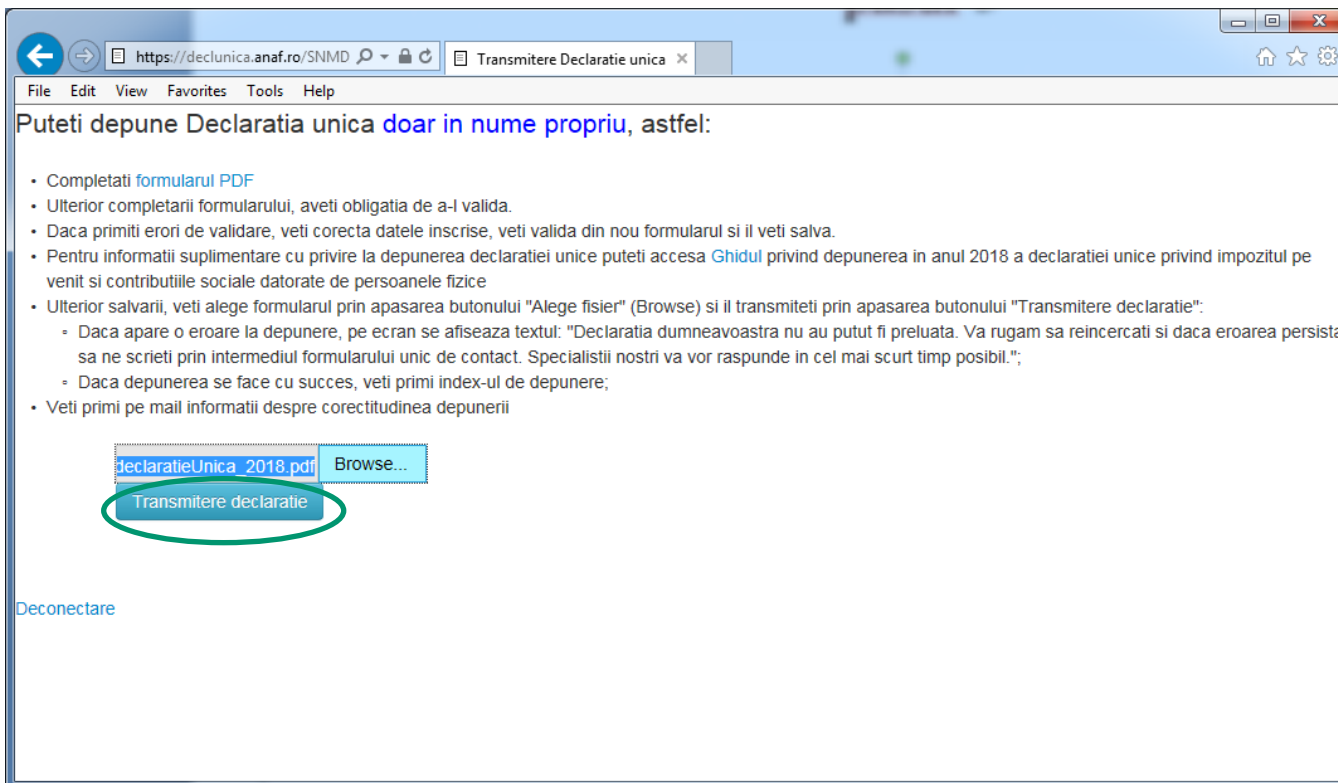

Puteti depune Declarația unica [doar in nume propriu](#), astfel:

- Completați [formularul PDF](#)
- Ulterior completării formularului, aveți obligația de a-l valida.
- Dacă primiți erori de validare, veți corecta datele înscrise, veți valida din nou formularul și îl veți salva.
- Pentru informații suplimentare cu privire la depunerea declarației unice puteți accesa [Ghidul](#) privind depunerea în anul 2018 a declarației unice privind impozitul pe venit și contribuțiile sociale datorate de persoanele fizice
- Ulterior salvării, veți alege formularul prin apăsarea butonului "Alege fisier" (Browse) și îl veți transmite prin apăsarea butonului "Trimitere declarație":
 - Dacă apare o eroare la depunere, pe ecran se afișează textul: "Declarația dumneavoastră nu a putut fi preluată. Va rugăm să reîncercați și dacă eroarea persistă să ne scrieți prin intermediul formularului unic de contact. Specialiștii noștri vă vor răspunde în cel mai scurt timp posibil.";
 - Dacă depunerea se face cu succes, veți primi index-ul de depunere;
- Veți primi pe mail informații despre corectitudinea depunerii

[Deconectare](#)

Secțiunea D: Trimiterea Declarației Unice – pasul 6

Verificați dacă fișierul a fost preluat. Veti primi un mesaj în acest sens în browser-ul folosit.

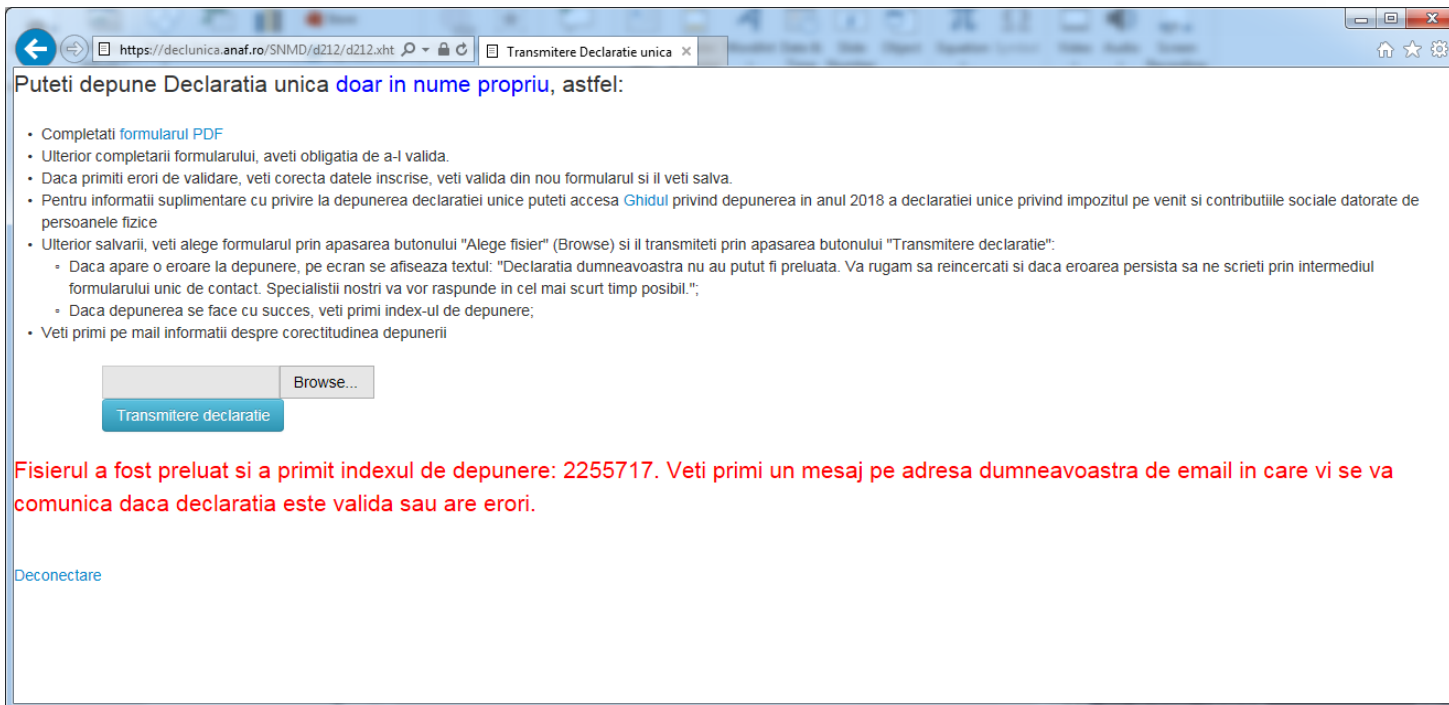

Puteti depune Declaratia unica [doar in nume propriu](#), astfel:

- Completati [formularul PDF](#)
- Ulterior completarii formularului, aveti obligatia de a-l valida.
- Daca primiti erori de validare, veti corecta datele inscrise, veti valida din nou formularul si il veti salva.
- Pentru informatii suplimentare cu privire la depunerea declaratiei unice puteti accesa [Ghidul](#) privind depunerea in anul 2018 a declaratiei unice privind impozitul pe venit si contributiile sociale datorate de persoanele fizice
- Ulterior salvarii, veti alege formularul prin apasarea butonului "Alege fisier" (Browse) si il transmiteti prin apasarea butonului "Transmitere declaratie":
 - Daca apare o eroare la depunere, pe ecran se afiseaza textul: "Declaratia dumneavoastra nu au putut fi preluate. Va rugam sa reincercati si daca eroarea persista sa ne scrieti prin intermediul formularului unic de contact. Specialistii nostri va vor raspunde in cel mai scurt timp posibil.";
 - Daca depunerea se face cu succes, veti primi index-ul de depunere;
- Veti primi pe mail informatii despre corectitudinea depunerii

Fisierul a fost preluat si a primit indexul de depunere: 2255717. Veti primi un mesaj pe adresa dumneavoastra de email in care vi se va comunica daca declaratia este valida sau are erori.

[Deconectare](#)

Sectiunea D: Trimiterea Declaratiei Unice

– pasul 7

Verificati in adresa de e-mail comunicata catre ANAF, la inscrierea in SPV, daca ati primit e-mail-ul de confirmare si descarcati recipisa. Prelucrarea poate fi intr-una din starile: In prelucrare, Fisierul depus nu este un document valid, Documentul are erori de validare sau Documentul este valid.

Sectiunea D: Trimiterea Declaratiei Unice

– pasul 8

Verificati recipisa! In cazul in care declaratia este corecta veti primi mesajul ca “Nu exista erori de validare”. Daca primiti alt mesaj corectati eroarea si redepuneti declaratia.

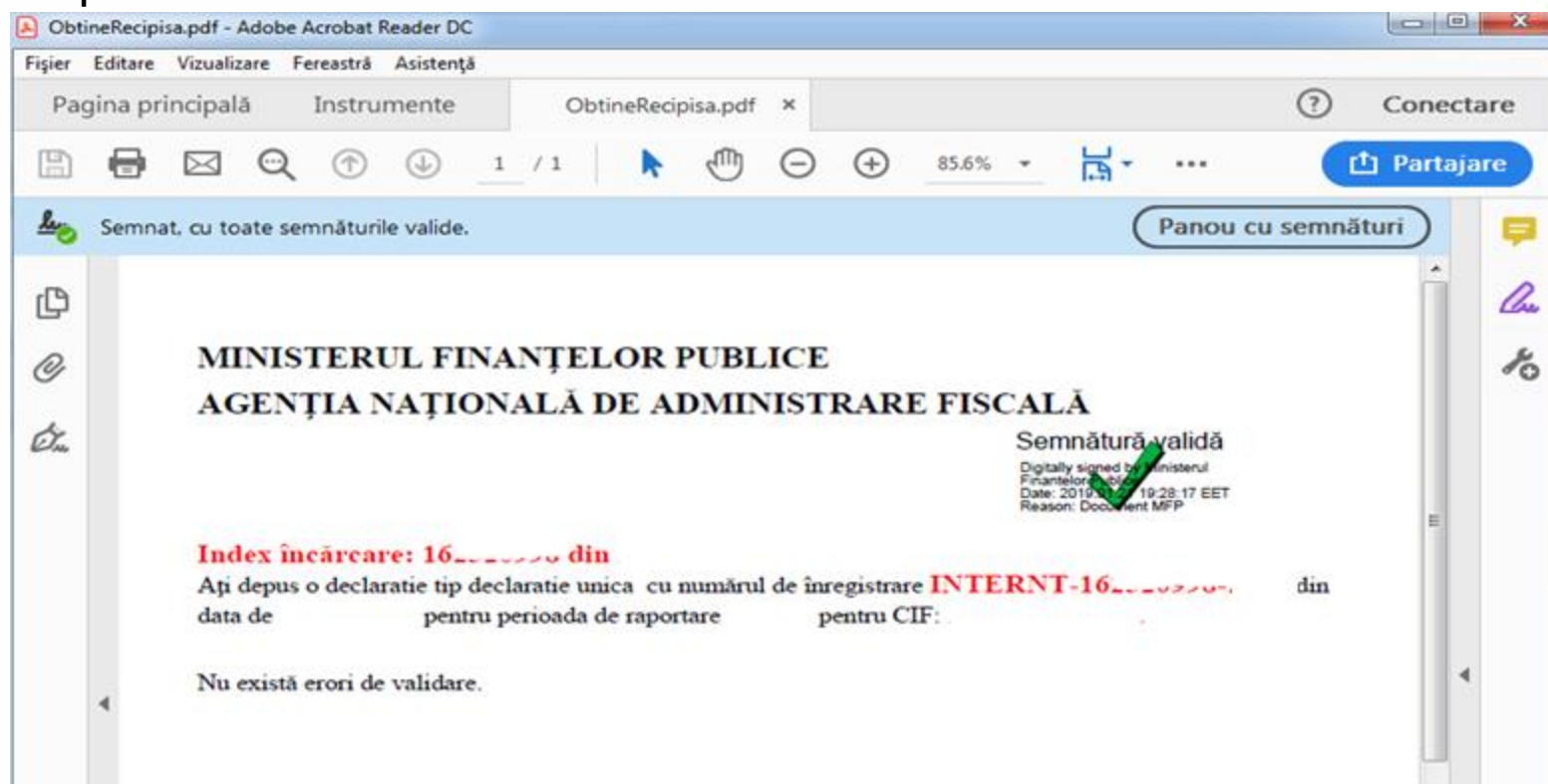

Sectiunea E: Efectuati plata impozitului

- ✓ In cazul in care aveti impozit de platit, reprezentand obligatiile fiscale anuale pentru anul 2019, efectuati plata impozitului pana pe data de 25 mai 2020.
- ✓ Plata impozitului se poate face prin una din urmatoarele modalitati: numerar, mandat postal, card bancar prin POS-urile instalate la unitatile Trezoreriei, prin virament in contul de trezorerie de regularizari aferent administratie fiscale de domiciliu sau prin virament in contul tranzitoriu deschis pe numele Ministerului Finantelor la Raiffeisen Bank.
- ✓ Va recomandam sa utilizati Raiffeisen Online pentru a efectua plata impozitului.

Secțiunea E: Efectuați plata impozitului prin Raiffeisen Online – pasul 1

- ✓ Se va folosi varianta veche a aplicației disponibilă la adresa <https://www.raiffeisenonline.ro/eBankingWeb/login>
- ✓ La apariția mesajului de atenționare apăsați “Doresc să accesez aplicația veche.”

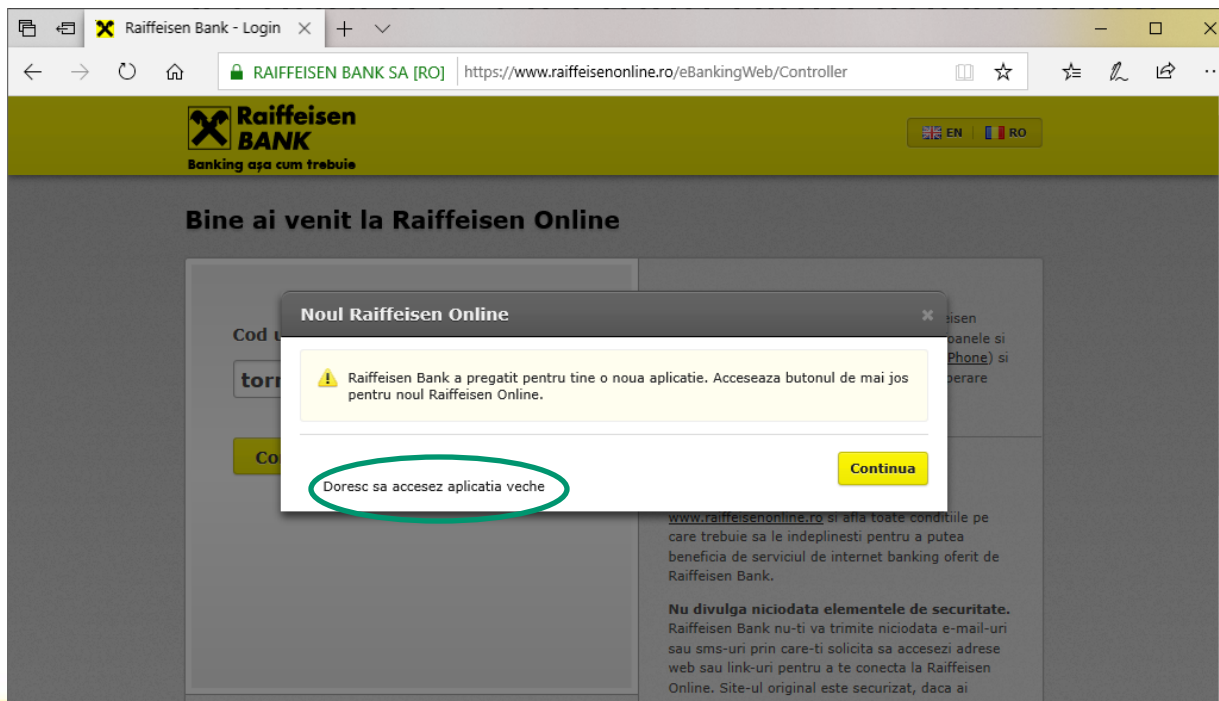

Secțiunea E: Efectuați plata impozitului prin Raiffeisen Online – pasul 2

Din meniul Impozite si taxe cautati denumirea "Regularizari"

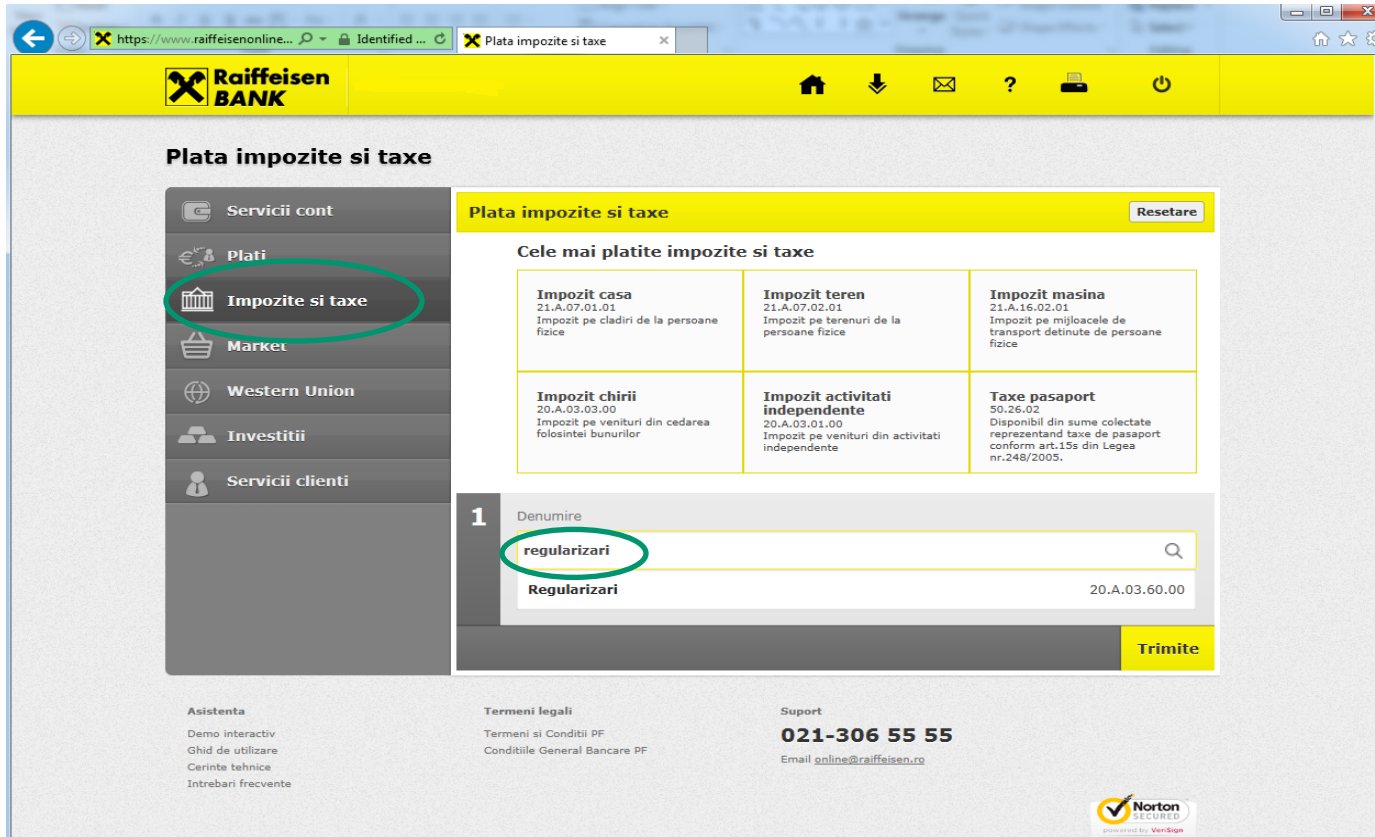

Raiffeisen BANK

Plata impozite si taxe

Servicii cont

- Plati
- Impozite si taxe**
- Market
- Western Union
- Investitii
- Servicii clienti

Plata impozite si taxe

Resetare

Cele mai platite impozite si taxe		
Impozit casa 21.A.07.01.01 Impozit pe cladiri de la persoane fizice	Impozit teren 21.A.07.02.01 Impozit pe terenuri de la persoane fizice	Impozit masina 21.A.16.02.01 Impozit pe mijloacele de transport detinute de persoane fizice
Impozit chirii 20.A.03.03.00 Impozit pe venituri din cedarea folosintei bunurilor	Impozit activitati independente 20.A.03.01.00 Impozit pe venituri din activitati independente	Taxe pasaport 50.26.02 Disponibil din sume colectate reprezentand taxe de pasaport conform art.15s din Legea nr.248/2005.

1 Denumire

Regularizari 20.A.03.60.00

Trimite

Asistenta
Demo interactiv
Ghid de utilizare
Cerinte tehnice
Intrebari frecvente

Termeni legali
Termeni si Conditii PF
Conditii General Bancare PF

Suport
021-306 55 55
Email online@raiffeisen.ro

 **Norton**
SECURED
powered by VeriSign

Secțiunea E: Efectuați plata impozitului prin Raiffeisen Online – pasul 3

Completați suma de plată și apăsați Trimite și apoi Confirmare.

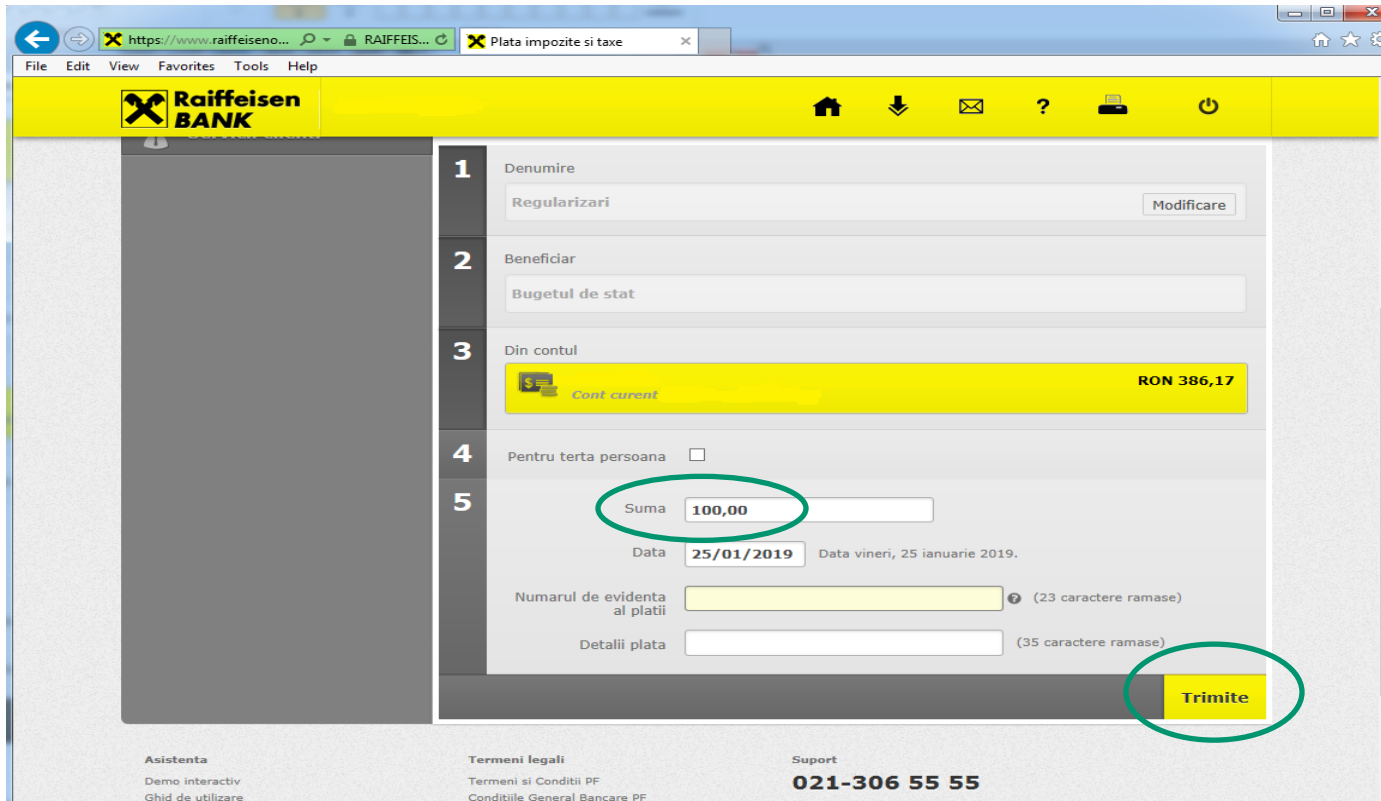

- 1 Denumire**: Regularizari (with a "Modificare" button)
- 2 Beneficiar**: Bugetul de stat
- 3 Din contul**: Cont curent (RON 386,17)
- 4 Pentru terta persoana**:
- 5**: Suma **100,00** (circled in green), Data **25/01/2019** (circled in green), and a "Trimite" button (circled in green).

Additional fields include "Numarul de evidenta al platii" (23 caractere ramase) and "Detalii plata" (35 caractere ramase). The footer contains links for "Asistenta", "Termeni legali", and "Suport", along with the contact number 021-306 55 55.

Mentiuni

- ✓ Prin Declaratia Unica, persoanele fizice declara veniturile nesupuse impozitarii la sursa, atat din Romania, cat si din strainatate. In categoria veniturilor neimpozitate la sursa, care trebuie declarate prin intermediul Declaratiei unice, intra si veniturile din transferul titlurilor de valoare la organismele de plasament colectiv (fonduri de investitii).
- ✓ Prin aceasta Declaratie se transmite autoritatii fiscale si estimarea veniturilor realizate in 2020. Contributia de asigurari sociale de sanatate (CASS) se datoreaza in situatia in care valoarea cumulata a veniturilor non-salariale depaseste plafonul de 12 salarii minime brute pe tara in vigoare la data depunerii declaratiei ($12 \text{ luni} * 2.230 = 26.760 \text{ RON}$). Se completeaza in Subsectiunea II.2.2
- ✓ Pentru contributia de asigurari sociale de sanatate(CASS) aferenta anului 2019 se completeaza subsectiunea I.3.2, doar daca veniturile non-salariale inregistrate in 2019 au depasit plafonul de 12 salarii minime brute pe tara ($12 \text{ luni} * 2.080 = 24.960 \text{ RON}$).

Mentiuni

- ✓ Incepand cu anul 2019 nu veti mai primi Decizie de impunere de la ANAF. Declaratia depusa reprezinta titlu de creanta si produce efecte juridice ale instiintarii de plata de la data depunerii acesteia, in conditiile legii. Prin declaratia unica investitorul va calcula impozitul si il va plati din proprie initiativa direct pana la data de 25 mai a anului in care depune declaratia.
- ✓ Recipisa si declaratia depusa pot fi vizualizate timp de 60 de zile de la depunere in sectiunea mesaje din Spatiul Privat Virtual, accesat de la adresa <https://pfinternet.anaf.ro>

Disclaimer legal

- Prezentul document are caracter informativ, cu titlu de prezentare, bazat pe informațiile publice valabile la data emiterii acestuia. În cazul în care informațiile se modifică, SAI RAM nu are obligația de notificare a acestor modificări sau de modificare a acestui document în conformitate cu informațiile modificate.
- Exemplul prezentat este conform modelului Declarației Unice valabile la data emiterii documentului și are în vedere doar situația realizării de venituri din investiții realizate din rascumpărări de unități de fond.
- Informațiile din acest document nu constituie consultanță fiscală și pentru clarificarea situației personale vă recomandăm să luați legătura cu un consultant fiscal.
- Prezentul document nu angajează din punct de vedere juridic SAI RAM și SAI RAM nu își asumă răspunderea pentru eventualele erori sau informațiile incomplete din acest document.